KARTAL

7 DEN 77'YE KADAR BÜTÜN GENÇLERİN RESİMLİ GAZETESİ

16 Haziran 1961 Cilt 1 Sayı 10 Cuma Günleri Çıkar

75 Kuruş

Pek yakında

KARTAL

Özel Sayısı

JET LOGAN'IN BU SÖZLERİYLE ADETA DELİYE DÖNDÜ.. VE HEMEN BOĞAZINA SARILDI...

BU GÖRDÜĞÜN BİR NÜKLEAR BOMBADIR. BÜTÜN FİLONU TOZ HALİNE GETİREBİLİR. SENİNLE BERABER BEN DE YOK OLACAĞIM AMA BİZİMKİLER DE DÜNYAYI KOLAYLIKLA İSTİLÂ EDECEKLER!..

ŞİMDİ GÖRÜRSÜN!..

BU SIRADA BİRİSİ KUMANDA ODASINDAKİ DÜĞMEYE DOKUNDU VE...

ŞURAYA BAK! JET LOGAN'LA BİR FEZA YARATIĞI!..

LOGAN'IN GEMİSİNİN YALPA VURMASI DÜNYA ÖNCÜ GEMİSİNDE ANİ BİR PANİK YARATTI...

LOGAN TEHLİKEDE KONTROLÜNÜ KAYBETTİ..

İÇİNDE BOMBA BULUNAN GEMİ FEZANIN DERİNLİKLERİNE DALARKEN ONLAR HALÂ BOĞUŞUYORDU..

LOGAN BİRDEN BİRE ATEŞ ETTİ..

PATLAMA SONUCU İKİSİ DE BAŞKA TARAFA SAVRULDU...

BİR KURTARMA GEMİSİ YANAŞIP LOGAN'I KURTARDI...

VER ELİNİ LOGAN..

ÖBÜRÜNÜ KURTARAN YOKTU...

ZAVALI YARATIK. DOĞRU SU ACIDIM...

HEPSİ FEZA YARATIKLARININ GEMİSİNE HAYRET VE MERAKLA BAKIYORDU..

KURUN AKIBETİNİ GÖRÜLER KAÇIYORLAR..

GEMİ IŞIK HIZIYLA KAYBOLUR...

DÜNYAYI İSTİLÂDAN VAZGEÇTİLER. HERHALDE BU TEHLİKEYİ DE BÖYLECE SAVUŞTURMUŞ OLDUK.

BİTTİ

JET-LOGAN

YENİ Maceraları

VENÜS MÜ? İNİŞ İZNİ İSTİYORUM..

BİRİ LOGAN'IN İDARESİNDE ÜÇ FEZA GEMİSİ. RADYO SİNYALLERİNİ AŞAĞIYA ULAŞTIRAN GEZENİN YANINDAN YILDIRIM GİBİ GEÇTİLER...

YENİ GELENLERE ORMANLIK BÖLGEDEKİ DAR ALANA İNMELERİ BİLDİRİLDİ...

PİST ÇOK DARDI. LOGAN HENÜZ İNİŞE GEÇMİŞTİ Kİ BAŞKA BİR GEMİNİN ÜZERİNE GELEREK YOLU DAHA DA DARALTTIĞINI GÖRDÜ.

BU APTAL NE YAPIYOR?!

İKİMİZ DE MAHVOLACAĞIZ!.

LOGAN ANİ BİR KARARLA FEZA GEMİSİNİ YANDAKİ ÇALILARA DOĞRU ÇEVİRDİ. FAKAT BUNA RAĞMEN ÇARPIŞMAYI ÖNLİYEMEDİ...

KORKUSUZ PİLOT PARÇALANAN UÇAĞINDAN ÇIKTI...

VENÜS'E HOŞ GELDİNİZ ASLANLAR...

EĞER ÖLMEDİYSE BİR ÇİFT LAF SÖYLİYEYİM ŞUNA..

LOGAN, PİSTİN ÖBÜR UCUNA İNMİŞ OLAN UÇAĞA YAKLAŞTIĞI SIRADA CARTER VERONİ DE İNMİŞLERDİ...

İN AŞAĞI, HESAPLAŞALIM..

LOGAN DERSİNİ VER. ÇÜNKÜ HAKETTİ..

KAZAYI GÖRDÜK. BÜTÜN KABAHAT ONDA..

KORKUTTUMSA ÖZÜR DİLERİM..

AHH!..

BANA BAKIN MİSS. GÖZ SÜZMEK İNİŞ KURALLARINI BOZMAYI AFFETTİRMEZ!..

BİZ DE ŞAHİDİZ..

MÜTEESSİRİM AMA KAZA RAPORU TUTMAK ZORUNDAYIM!.

BANA BAK LOGAN BİRAZ NAZİK DAVRANSANA..

BU SIRADA BİR ADAM...

AZ KALDI GEBERECEKTİM. BİR DESUCU YUKLEYİN ÖYLE Mİ?

OFF!..

HEMEN DÖVÜŞMEYE BAŞLADILAR...

PEKALÂ ALÖVLEY SEVE İŞİME BURNUNU SOKMA

UFF!..

LOGAN ADAMI YERE YIKINCA YÜRÜDÜLER...

ALDIRMA LOGAN. ŞU MÜHÜRLÜ EMRİ AÇALIM DA KİMİ GÖRECEĞİMİZİ ANLIYALIM..

ÜÇAHBAP ÇAVUŞ İDARE BİNASINA GİRDİKLERİ ZAMAN RONİ ZARFI YIRTTI...

NİYE KAPALI VERDİLER?

HAY ALLAH!.. KADIN GALİBA..

İner inmez Dr. Preda jillis'e rapor verin.

O. Sc. F.R.A.S İlmi kontrolör

OLMAZ. BU İSİMDE BİR HATA VAR GALİBA!..

FAKAT AYNI İSİM "İLMİ KONTROL DAİRESİ" ODASINDA DA YAZILI İDİ.. RONİ KAPIYI VURDU VE GİRDİ. ŞAŞKINLIK İÇİNDE EŞİKTE KALAKALDI...

SAHİDEN KADINMIŞ.

NE BAKIYORSUNUZ ÖYLE! YA GİRİN YA DA ÇEKİLİP GİDİN!..

GÖZLERİNE VE KULAKLARINA İNANAMADAN YAVAŞ YAVAŞ MASAYA YAKLAŞTILAR...

KİM OLDUĞUNUZU BİLİYORUM.. KENDİNİZİ KAYBEDİP DİSİPLİNİ UNUTTUNUZ. BU HİÇ HOŞUMA GİTMEDİ. BURADA ASLA KAVGA İSTEMEM..

BU SEFERLİK BÖYLE BİR ŞEY OLMAMIŞ FARZEDİYORUM. KAYBEDECEK VAKTİM YOK. İŞTE EĞİTİM PROĞRAMI. YARIM SAAT SONRA TALİME BAŞLIYACAKSINIZ..

BAŞÜSTÜNE MADAM.

OFF!.. AMMA DA CADI HA!

ESASEN ÜÇ ARKADAŞ VENÜS GEZEGENİNE KADIN PİLOTLARI YETİŞTİRMEK ÜZERE GELMİŞLERDİ. HEMEN ALANA GİDİP TALİM UÇUŞUNA BAŞLADILAR..

BİRİNCİ UÇAK HAREKET ET..

FEZA AVCI UÇAKLARI, SIK ORMANLARLA KAPLI. VENÜS GEZEGENİNDEN BİRER BİRER HAVALANDI...

İKİNCİ UÇAK, HAREKET.. ÜÇÜNCÜ HAZIR OL..

DOKUZ UÇAK HAREKET ETTİ. İLK ALTISININ PİLOTU KADINDI...

SON ÜÇ UÇAKTA İSE DÜNYADAN EĞİTİM İÇİN GELEN UÇUCULAR VARDI. UÇUŞU TEĞMEN RONİ İDARE EDİYORDU...

OK ÇİZ..

KIZLAR FENA UÇMUYORLAR AMA DAHA ÖĞRENECEKLERİ ÇOK ŞEY VAR!..

AYNI DOĞRULTUDA YÜKSEL..

KIZIN BİRİ YOLUNU ŞAŞIRDI..

AŞAĞI DOĞRU BİR KAVİS ÇİZEN UÇAK BULUTLARIN ARKASINDA KAYBOLDU. LOGAN RADYO SİNYALLERİNE CEVAP ALAMADI. SONRA RONİ İLE KONUŞTU...

0-2 FİLODAN AYRILDI. TAKİBE GEÇİYORUM..

TAKİPET LOGAN..

JET LOGAN BULUTLARI DELEREK AŞAĞI SÜZÜLDÜ. VE 0-2 AVCI UÇAĞININ MECBURİ İNİŞE GEÇTİĞİNİ GÖRDÜ...

BÖYLE BİR BÖLGEDE UÇUŞ ŞARTLARINA GÖRE HİÇ DE FENA BİR İNİŞ DEĞİL BU!..

İNDİ AMA BELÂYA DA ÇATTI HERHALDE!..

KUMANDANIN ODASINDA...

VİLYAMS, ŞU YENİ GELENLERE GÖZ KULAK OL. KENDİ İŞLERİNDEN BAŞKASINA BURUNLARINI SOKMALARINI İSTEMİYORUM.

EVET, BEN DE HOŞLANMADIM.

SUBAYIN DAHA FAZLA KONUŞMASINA LÜZUM KALMADI. YERİNDEN KALKAN KUMANDANIN AĞZINDAN SERT EMİRLER ÇIKMAYA DEVAM ETTİ...

30UNCU ÜSTE ŞU YENİ PİLOTLAR KIZLARI YETİŞTİRDİKTEN SONRA ÇOK KUVVETLİ BİR AVCI FİLOSU KURACAĞIZ!..

EMREDERSİNİZ DOKTOR. AMA KİME KARŞI SAVAŞACAĞIZ?

KADIN BİRDEN FIRLADI...

HER ŞEYE BURNUNU SOKMA..

BU SIRADA LOGAN DA İNMİŞTİ...

NASILSIN? BİR ŞEY OLMADI YA?

NE..NE.. NE OLDU? BİR DEN ANLAMADIM...

GENE SİZ HA!.. BİR SAATTE İKİ MECBURİ İNİŞLE BUGÜN REKOR KIRDINIZ KÜÇÜK HANIM. ANLIYAMADIM NE OLUYOR ACABA?.

ALETLERE GÖZ ATAR ATMAZ ÜÇ AYRI KONTROL ÇIHAZININ BİR OTOMATİĞE BAĞLANDIĞINI GÖRDÜ

OOH!.. NE APTALIM

ÇABUK UZAKLAŞ, ASİTLİ SİSTABAKASI YOĞUNLAŞIYOR!.

TELÂŞA LÜZUM YOK..

BENİ DİNLE BU GEZEGENE DAHA ÖNCE DE GELDİM. ŞU ASİT BUHARI UÇAĞIN MADENİ TABAKASINA DEĞER DEĞMEZ GEMİ ISLAK GAZETE KAĞIDINA DÖNER..

KIZ KIVIRCIK SAÇLARINI KAYITSIZ BİR ŞEKİLDE GERİYE ATARAK ÖNÜNDEKİ ALETLERLE UĞRAŞMAYA BAŞLADI..

SİS YOĞUNLAŞIYOR PEK AZ VAKTİM VAR!..

NEYSE ŞANSIM VARMIŞ. ROKET BİRDEFADA ATEŞ ALDI...

BU ACELE BİR KALKIŞTI. ROKET MOTORU YÜKSELMEK İÇİN KAFİ HIZA LANA KADAR LOGAN BİR SÜRE BATAKLIK VE ORMANLIK ARAZİDE UÇTU!.. VE NİHAYET YÜKSELDİ...

ÜSE DÖNÜŞ ARIZASIZ GEÇTİ... FAKAT LOGAN ROKET ENERJİLİ FEZA GEMİSİNDEN HENÜZ İNMİŞTİ Kİ...

HELE ŞÜKÜR GELDİK.!.

VİLYAMS AŞIK SURATIYLA LOGANİ KARŞILADI...

DÖNER DÖNMEZ YİNE İYİ BİR KARŞILANIŞ.

BENİ TAKİPET LOGAN, RADARIMIZ SENİ YASAK BÖLGE ÜZERİNDE GÖRDÜ.

JET LOGAN OMUZ SİLKEREK İDARE BİNASINA DOĞRU YÜRÜDÜ...

O MEC-BURİ İNİŞTİ.. SUÇ SAYILMAZ. HEM ÖYLE İTİP DURMA BAKALIM!

LOGAN VİLYAMS'A ÇIKIŞTI...

KES SESİNİ!

SİLÂHINI ENSEMDEN ÇEK!

LOGAN SABREDEMEYİP BİR YUMRUK SAVURDU...

DEKALÂ AL!

NİYETİ İYİ DEĞİL.. BURADAN UZAKLAŞMALIYIM.. VUHAKKAK..

VİLYAMS ALARM DÜĞMESİNE BASIP ATEŞ ETTİ..

TUTUN! TUTUN!

JET LOGAN VENÜS GEZEGENİNİN KÜÇÜK UÇUŞ PİSTİNE DOĞRU VAR KUVVETİYLE KOŞUYORDU.. ETRAF BİR ANDA KARMAKARIŞIK OLMUŞTU...

İŞTE KAÇIYOR! BIRAKMAYIN..

JET LOGAN SIK ORMANA DOĞRU KOŞTU VE İLKDEFA OLARAK AĞAÇLARIN TEPESİNDE GÖZETLEME KULELERİ VE HEPSİNDE SİLÂHLI BİR KADIN NÖBETÇİ OLDUĞUNU GÖRDÜ..

KURŞUN TAM LOGAN'IN AYAĞININ DİBİNDE PATLADI...

OOO!.. BU DİLBERLERİN NİYETİ KÖTÜ.

ORMANIN SIK YAPRAKLI AĞAÇLARI ONU KURŞUNLARA HEDEF OLMAKTAN KORUDU..

ŞANSIM VARMIŞ.

BİR TEL ÖRGÜ YOLUNU KESTİ. AMA ÇOK SÜRMEDİ.

SIK YAPRAKLARIN ARASINDAN LOGAN TEK KATLI BİR BİNA GÖRDÜ.. TAM İLERLERKEN BİR DALA ÇARPTI...

BELKİ ŞURADA SAKLANABİLİRİM..

VE YERE YIKILDI..

ÇABUK İÇERİ ALIN!..

BU SIRADA VENÜS R.A.F. ÜSSÜ KUMANDANI DR. FREDA GİLLİS EMİR SUBAYINI AZARLIYORDU...

YAPTIĞINI BEĞENDİN Mİ BU ADAMLARA İHTİYACIMIZ VAR. SİLÂHI DAYAYIP BİLDİĞİNİ ÖĞRET, DENİR Mİ ADAMA HİÇ?

AFEDERSİNİZ DOKTOR ÜS-30 U GÖRMESİNLER GİZLİDİR DEMEMİŞMİYDİNİZ? HEPİYİLİĞİNİZİ DÜŞÜNDÜM!

BİLİYORUM. ŞİMDİ YAPTIĞINI DÜZELTEYİM.

ÇARTER VE RONİ BİRDEN KAPININ KİLİTLENDİĞİNİ GÖRDÜLER...

LOGAN NE YAPTI Kİ?

KAPIYI KAPATANI BİR ÖĞRETSEM.

NÖBETÇİ ÇEKİL YANLIŞ İŞARET VERİLDİ

JET LOGAN KENDİNİ TAM TEÇHİZATLI BİR LABORATUVARDA BULDU...
BU AÇAİP YERDE NE OLUYOR? HAYATIMI KURTARDINIZ AMA NİYE?
FREDA YİNE KUŞTAHLAŞTI. BİZİM ONUNLA İLGİMİZ YOK. BU RASI KİMYASAL ARAŞTIRMALAR DAİRESİ. SİZ ONUN DAVET ETTİĞİ PİLOTLARDAN BİRİ OLACAKSINIZ HERHALDE..
KENDİNİ ÇOK BEĞENİR BAZAN DA İŞLER ZIVANADAN ÇIKAR. SİZİ ONUN İÇİN BURAYA ALDIK. BİRAZ YATIŞSIN DİYE..
İŞTE GELİYOR!..
ÇOK MÜTEEŞSİRİM. LOGAN BİR YANLIŞLIK OLDU. GELEBİLİRSİN!..
GİTMEN DE TEHLİKE YOK YATIŞMIŞ.
KİMYAGERLERDEN BİRİ KAPIYI AÇIP LOGAN'I İTİVERDİ...
PİLOTLARDAN BİRİ YOLUNU ŞAŞIRMIŞ BURAYA GELDİ FREDA!..
BUNUN HESABINI SENDEN SONRA SORARIM! VİLLİ BOVER..

KADIN ALİM LOGAN'IN KOLUNA GİRDİ
BÜTÜN BUNLARA SEBEP VİLYAMS. İSMİN NEDİR? HER SOYADINLA ÇAĞIRMIYAYIM..
ŞEYJİM AMA ARKADAŞLARIM JET DERLER..
PİLOTLA DOKTOR FEZA GEMİLERİNİN BULUNDUĞU HANGARLARIN YANINDAN GEÇERLERKEN, ORMANIN DERİNLİKLERİNDEN İKİ KABA İNSAN HAYALİ BELİRDİ...
DÜNYANIN YOLU GÖRÜNDÜ ŞUNLARI GÖRDÜNMÜ? KIZI TUTSAK OLARAK ALIRIZ. PİLOT DA BİZİ DÜNYAYA GÖTÜRÜR..
HAU.. PEK AHBAP GÖRÜNÜYORLAR..
BU İKİSİ YAKINDAKİ BİR CEZAEVİNDEN KAÇMIŞ OLAN MAHLUKLARDI...
TAMAM NOBLER HAZIR MISIN?
TABİİ HAZIRIM..

ARKALARINDA DUYDUKLARI GÜRÜLTÜYE BİRDEN DURUP BAKINDILAR...
ŞUNLARA BAK LOGAN..
VENÜS HAPİSHANESİNDEN KAÇAN BU İKİ MAHKÜM, YIRTICI BİRER KAPLAN GİBİ ATILDILAR ...
SEN KIZI TUT. BEN PİLOTU HAKLARIM..
HAPİSHANE KAÇAĞI CİVA MORFİ LOGAN'A SALDIRDI. FAKAT BOŞA GİTTİ VE...
AAHH!
UĞURLAR OLSUN

YÜZÜ GÖZÜ BERELENEN MORFİ BİR HAMLE DAHA DENEDİ.. VE LOGAN'IN SERT YUMRUĞU İLE KARŞILAŞTI...
İMDAAT! YETİŞİN, İMDAT!
SESİNİ KES YOKSA FENA OLUR..
AL BAKALIM BU DA İKİNCİSİ..
HAPİSHANE KAÇAĞI HANGARA YUVARLANDI. BAŞI FEZA GEMİSİNİN MERDİVENİNE KUVVETLE ÇARPTI VE YERDE HAREKETSİZ BİR HALDE KALDI..
ŞİMDİ DE ŞUNUN..
BİR ADIM ATARSAN KIZIN CANI YANAR. ANLIYORMUSUN?

BU DURUMDA BAŞKA BİRİ OLSA ŞAŞALARDI. FAKAT LOGAN BİR HAMLEDE ÖNE ATILDI...

...VE NÖBLER GAFİL AVLANDI...

MERSİ JET LOGAN.

OOO!.. BİR ŞEY DEĞİL BUNLAR KİM BÖYLE?..

TALİHİNİZ VARMIŞ ÇABUK KURTULDUNUZ!.

AZ SONRA...

YA!. BU OLAY BANA BAZI FİKİRLER VERDİ. UCUZ İŞÇİLİK İÇİN TAM İSTEDİĞİMİZ TİPLER BUNLAR...

AMA BUNLAR KATİL, HAYDUT. BURADA? NASIL İŞ VEREBİLİRİZ.! NASIL OLUR DA BÖYLE BİR ŞEY DÜŞÜNEBİLİYORSUNUZ?

KİM OLURSA OLSUN. BANA NE EMRETTİĞİM BİNALARDAN HİÇBİRİ DAHA TAMAMLANMADI.

DAHA HIZLI YAPILMASINA İMKAN YOK. ZATEN ÜST MAKAMIN HABERİ DE YOK!..

OHALDE FEZA MAREŞALI GİLLİS'E RAPOR YAZARSINIZ. BABAM SÖZÜMÜ KIRMAZ..

KUMANDAN YARDIMCISI YENİLMİŞTİ... ÜMİTSİZLİKLE OMUZLARINI SİLKTİ...

PEKÂLÂ EMRİNİZ MADAM..

SON İKİ GÜN İÇİNDE VENÜS ÜSSÜNDE HAYAT SAKİN GEÇTİ.. TEK OLAY YAKINDAKİ CEZA EVİNDEN SEÇİLEN 50 KADAR AZILI HAYDUTUN GELİŞİ IDI...

KAÇMA TEŞEBBÜSÜ BOŞA ÇIKMASINA RAĞMEN MAHKUMLAR ETRAFI DİKKATLE SÜZÜYORLARDI...

ŞURAYA BAK PETE, DİZİ DİZİ FEZA GEMİLERİ..

BUNDAN SONRA MUHAFIZLAR KADIN. BİRSIRASINI BULUP SIVIŞIRIZ...

İŞ BAŞINA. MARŞ!..

BU SIRADA PİLOTLAR...

GİDİŞ NE TARAFA LOGAN?..

TETKİK GEZİSİNE.. SORAN OLURSA GELECEK EĞİTİM İÇİN YER ARAMAYA GİTTİ DERSİNİZ...

LOGAN VENÜSÜN BALTA GİRMEMİŞ ORMANLARI ÜZERİNDEN ALÇAK UÇUŞA GEÇTİ BİR KAÇ DAKİKA SONRA BİR TAKIM BİNALARIN SIRALANDIĞI BİR YERE GELDİ...

İŞTE BANA GÖSTERİLMEYEN YER. BAKALIM BURAYA SAKLAMAK İSTEDİKLERİ NEDİR?..

HAZIR OL. İŞTE GÖZETLEMEMİZ EMREDİLEN UÇAK..

KÜÇÜK BİR KAMP PİSTİ, İKİYE BÖLÜNÜYORDU...

YAVAŞÇA İNDİ...

GARİP, KİMSE, YOK GİBİ. ŞU BİNANIN İÇİNE BİR BAKAYIM..

BİNAYA DOĞRU YÜRÜDÜ...

ORTALIKTA BİRİ OLMALI!..

(DEVAMI VAR)

SİLÂH KANUNU

ŞERİF DİLLON'UN Maceraları

AMCASINI ARAMAĞA ÇIKTI..
AMCAMI YALNIZ BIRAKMAMALIYDIM. YA, BAŞINA BİR ŞEY GELDİYSE!
HEY İHTİYAR, MAKKORD'A DAİR BİR HABER DUYDUN MU?
HERKES BİLİYOR BUNU. ŞERİF MAKKORD'U ÖLDÜREN BRAND'LARI HAPSETTİ..
DEMEK YAKALANDILAR! AMA BENİ UNUTTULAR. ONLARIN İPTE ASILMASINA GÖZ YUMAMAM.. BEN ÖLDÜRECEĞİM ONLARI..
ŞERİF SALONU KONTROL EDER..
KASABA SÜTLİMAN GÖRÜNÜYOR. BRAND'LARIN YAPTIĞINI ANLATIR SAM ORTALIK KARIŞABİLİR..
BU SIRADA HAPİSHANEDE..
AÇIN KAPIYI..
BİRİ YAĞMURDAN SIĞINACAK YER ARIYOR GALİBA..
BİR BAKAYIM..
KİM VAR ORADA?
BİR MİSAFİR..
NE OLUYOR?
ÇEKİL KENARA VE SESİNİ ÇIKARMA SAKIN!
SIKI BAĞLA ARKADAŞINI SAKIN OYUN OYNAMA..
ŞERİF GELİRSE HİÇTE İYİ OLMAZ SENİN İÇİN..
BRAND'LAR. LA HESAPLAŞACAĞIM..
AMCAMA VERDİĞİNİZDEN DAHA İYİ BİR FIRSAT VERECEĞİM..
İYİ YORULDUM GİDİP DİNLENEYİM..
BU DA KİM?
İÇERİ GİRİNCE..

ŞERİF DİLLON, KAN DAVASI GÜDEN BRAND, LARI, MAKKORD'U ÖLDÜRDÜRLER İDDİASI İLE TEVKİF EDER. BU SIRADA AMCASINI MERAK EDEN NİK ONU ARAMAĞA ÇIKAR. YOLDA KONUŞTUĞU BİR İHTİYARDAN AMCASININ ÖLDÜRÜLDÜĞÜ HABERİNİ DUYAR.. HEMEN KASABAYA GELİP İNTİKAM ALMAK ÜZERE HAPİSHANEYE GİRER. VE İKİ MEVKUFU KAÇIRIR. O SIRADA ŞERİF GERİ DÖNÜNCE ..

AŞAĞIDA DÜELLO BAŞLAMAK ÜZEREYDİ Kİ ..
KAYALAR UÇMAĞA BAŞLADI ..
TOPRAK KAYIYOR KAÇIN ..
ZORLUKLA KURTULDULAR ..
TAMAM OLDU ..
ADETA KUMAR OYNADIK ..
BU SIRADA ..
AL BAKALIM .. HAYDİ HEMEN KAÇALIM BİZDE ..
EVET CESTER .. BRANDLARA SİLAHLA DA CEVAP VERECEĞİM ..
UZAKLAŞTILAR .. NİKE BAKALIM ŞİMDİ ..
AYILIYOR ..
BRANDLARI KAÇIRDIĞIMIZ İÇİN NE SÖYLİYECEK ACABA?
AMCAMIN KATİLLERİNİ YAKALIYACAĞIM BIRAKIN BENİ GİDEYİM ..
DİNLE BENİ NİK. KANUNA KARŞI GELME. HERŞEYİ HALLEDECEĞİZ BİZ ..
DODLİN'E DÖNELİM, VE KUVVET TOPLIYALIM. SONRA DA PEŞLERİNDEN GİDERİZ ..

GLADİATÖR OLCA

Olca ve Vilâş esrarlı adaya ayak basar basmaz Duruidlere esir düşerler. Vahşi savaşçılar bunların üzerine attıkları ağlarla hepsini yakalar.

ETRAFI SARAN SABAH SİSİ ONLARIN TAHMİNİNDEN FAZLA ŞEYLER GİZLİYORDU. ÇÜNKÜ BU ANDA BİR ROMA HARP FİLOSU ADAYA DOĞRU YAKLAŞMAKTAYDI.

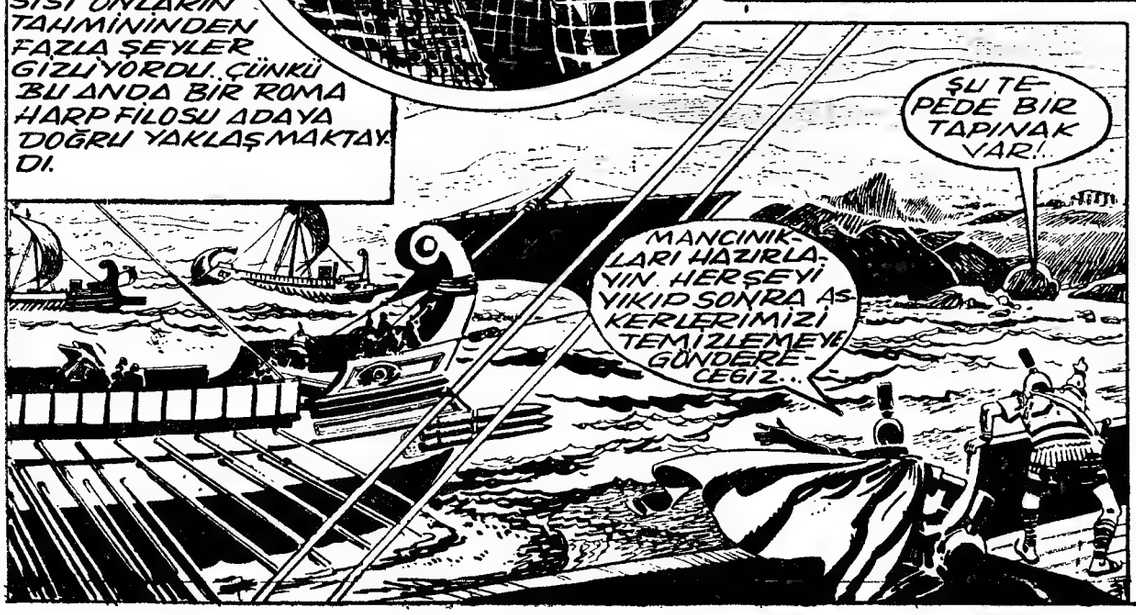

TAPINAĞA GİRDİKLERİ ANDA OLCA BİRDEN KAMASINI ÇEKİP AĞLARI PARÇALADI.
HAYDİ VİLAŞ!.
VAY CANINA!
BU BİR ANLIK ZAMAN İÇİNDE GLADİATÖR, USTA KAMA OYUNLARIYLE VAHŞİLERDEN İKİSİNİ TEMİZLEDİ. AMA KURTULUŞ İMKÂNSIZDI...
DÖVÜŞE DEVAM..
AHH!
ŞİMDİ GÖRÜRSÜN!.
AL BAKALIM..
BOĞAZINA TAKILAN BİR KEMENT OLCA'YI AŞAĞI ÇEKTİ...
YABANİLER..
TAMAM
ÇIRPINAN OLCA'YI YAKALADILAR...
BURADA YAVAŞ YAVAŞ CAN VERECEKSİN..
BİR KURTULSAM..
BIÇAK KINDAN ÇIKTI VE BİR AN HAVADA DURDU..
ŞUNA BAKIN!..
...ROMA FİLOSUNUN MANCINIKLARLA ATTIĞI ATEŞTAPINAĞIN ÜZERİNDE PATLAMIŞTI...
Hiii!..
İLÂHLARINI SARETİ!..
BU KARGAŞALIK İÇİNDE OLCA SERBESTLEDİ..
DEMEK HİÇ GÜLLE GÖRMEMİŞLER!.
ALEVLİ GÜLLE YERE DÜŞÜNCE...
AHH!..
AYY!..
KAÇALIM BURADAN
OLCA ELİNDE BIÇAĞI İLE DURAN DRUİD'İ YERE YIKTI...
BIRAK OBIÇAĞI!..
UFF!..
TEKRAR YUKARI BAKINCA...
VİLAŞ ÇABUK GİZLEN YANACAĞIZ!..

(DEVAMI VAR)

Dedektif Nik

Sahte TANKER

10

Harri'yi kurtarmak üzere yüzerek tankere gelen Nik iki tayfayı yakalar. Fakat Harri'nin iplerini kesmek üzere yere eğilen Jaki elinde bir bıçakla doğrulur ve bıçağı Harri'nin sırtına dayar. Nik bunu görünce şaşırır.

Ne yapacağını bilmez bir haldeydi. Ani bir kararla haykırdı:

— *Yere yat Harri..*

Harri bir robot gibi emre uyup yere yatarken Jaki'nin bıçak tutan eli bir an havada kaldı. Henüz bir karar vermeden Nik'in yumruğu ile yere serildi. Harri bu arada hemen ayağa kalkıp bir kaç adım öteye kaçmıştı. Jaki henüz yerinden doğrulmadan, yere düşen bıçağı Roberto kaptı ve Nik'e saldırdı.

Nik Roberto'ya bağırdı:

— *At o bıçağı elinden..*

Roberto alaylı, alaylı konuştu:

— *Sen o tabancayı ateşliyemezsin ahbap.. Biliyorsun ya sahildekiler işaret bekliyor buradan.. İşi karıştırmış olursun sonra. Ama şu bıçak hiç gürültü çıkarmaz. Ha, ne dersin?*

Nik güneş ışığında parlıyan bıçağa bakıp birden gerildi ve Roberto'nun bileğine sarıldı. Genç tayfa neye uğradığını anlıyamamıştı.

Bileği bir çelik mengeneye sıkışmış gibi büküldüyordu. Nik'in judo oyununa birkaç saniye zor dayandı, parmakları ağır ağır gevşedi, bıçak yere düşerken kendisi de inliyerek yere yıkıldı.

Nik hemen duruma hâkim oldu. Kendine gelen Jaki karşısında onun tabancasını buldu. Nik diğer eli ile yerden bıçağı alıp Harri'nin iplerini çözdü.

Elleri titriyordu. Son kozunu oynamıştı artık. İşte Harri yanında, iki haydut da silâhsız ve mecalsiz yerde yatıyordu.

— Geçmiş olsun Mr. Harri, dedi, şimdi şu adamları bağlayın lütfen. Bağlayında bizi uğraştırmasınlar bir daha.

Harri son derece sevinçliydi. Kurtulmuştu. Hürdü artık. Bileklerini uğuşturuyor, bir yandan da ipleri topluyordu.

Bağlama işi bitince hararetle el sıkıştılar. Harri sevinçten adeta ağlıyordu:

— Çok teşekkür ederim Mr. Nik, dedi, çok teşekkür ederim..

Nik ışıl ışıl gözleriyle ona baktı:

(DEVAMI VAR)

İdare Yeri: Konya Sokak Yeni Han - Ankara
Cilt 1 Sayı 10 16 Haziran 1961

Kıymetli okurlar,

Bu sayıda Jet Logan'ın Venüs gezegeninde başlayıp dünyada sona eren yeni bir macerasını okuyacaksınız. Bir kaç sayı sonra da gene aynı kahramanın şimdiye kadar okuduklarınızın hepsinden daha heyecanlı bir başka macerasını yayınlıyacağız.

Rori Mak Duf

Zamanına hükmetmek isteyen bilgin Milton icadettiği bir makineyle dünyayı biribirine katmak ister. Fakat gözü pek hafiye Rori Mak Duf onun peşini bırakmaz. Bu son derece heyecanlı sevimli romanımızı da on birinci sayıdan itiba ren KARTAL'da bulacaksınız.

Yeni Yayınlar

Son hazırlıklarını yapmakta olduğumuz yeni yayınlarımız hakkında gelecek sayıda daha geniş bilgi vereceğimizi ve pek yakında da bunlara kavuşacağınızı şimdiden müjdeliyebiliriz.

Saygılarımızla

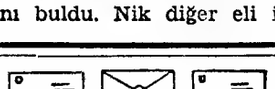

BAY TALÂT ÖZTUNÇ
AFYON

KARTAL'da sinema ve müzik sahifeleri açmak bugün için imkânsızdır. Biz KARTAL'ın kusursuz bir resimli romanlar gazetesi olması için çalışmaktayız Sizi memnun ettiğimizi duymak ise bizim için bir bahtiyarlıktır.

KARTAL daima okurların hizmetindedir.

İlginize teşekkür ederiz.

KARTAL

★ **KARTAL GAZETESİ 1961** ★ Cuma günleri İstiklâl Matbaacılık ve Gazetecilik Yalçın Uraz ve Hakkı Bigeç Kollektif Şirketi tarafından çıkarılır. Sahibi: Hakkı Bigeç. Yazı işlerini fiilen idare eden Mesul Müdürü: Fikriye Bigeç - İdare Yeri: Anafartalar Konya Sokak, Yeni Han - Ankara - Tel: 11 90 33 - 11 14 92 - Sayısı: 75 Kuruştur. Senelik Abone: 40,— Lira, Altı aylığı: 22,— Liradır. Basıldığı Yer: İstiklâl Matbaacılık Kollektif Şirketi - Ankara — Yazı ve resimlerin her hakkı satın alınmıştır. İktibas edilemez.

— Mendilinizi verir misiniz lütfen..

Milyoner mendilini verirken kekeledi:

— Ne.. ne olacak mendil, Mr. Nik?

Nik güvertede ilerlerken cevap verdi:

— Kaptana mendil sallamağa söz vermiştim de Harri. Sözümü hatırladım şimdi. Ayıp olur bekletmiyelim adamı..

Harri'den mendili aldıktan sonra hemen geminin baş tarafına koşup gemiye baktı. Dikkat edince ikinci kaptanın kumanda köşkünde olduğunu gördü. Hemen mendili sallamağa başladı.

ASIL REİS KİM?

İki gün sonra Nik Londra'daydı. Binbaşı Handersona olanları teferruatı ile anlattı. Çete kolunu dahi kıpırdatmadan kıskıvrak yakalanmıştı. Handerson bu başarısından ötürü Nik'i tebrik ediyordu:

— Bravo Nik. Gerçekten büyük bir başarı bu! Seziş kudretine hayranım doğrusu. Şaka bir yana, silâhlı koca bir gemiyi ve otuzdan fazla bir kaatil gurubunu hiç zayiatsız ele geçirmen olur iş değil Nik..

Nik mahcubiyetle önüne bakıyordu:

— İzam ediyorsunuz binbaşım. Bunlar olağan işler. Siz asıl villadan haber verin. Ben yokken bir şeyler oldu mu?

— Hayır Nik. Önemli bir haber yok. Senin gittiğin gün haşmetli senyor Alvero Possedano hazretleri özel uçağı ile teşrif ettiler. Gelirken bir Pakart arabayı da birlikte getirmişler. Alanda benzin ikmali yapıp hemen villaya yollandılar.

— Güzel. Dikkatinizi çeken bir şey olmadı mı başka?

— Ha, anlatayım Nik! Bence en önemli bir husus asılzadenin yanında şoföründen başka kimse bulunmayışı.. On uçağa sahip koskoca bir milyoner hizmetçisiz, uşaksız bir eve, hem de dağ başında bir eve taşınıp orada oturmağa başlıyor. Garip değil mi?

— Hem de çok.

— Yemek zamanı araba en yakın kasabaya inip iki kişilik yemek alarak şatoya dönüyor.

— Ya telefon?

Binbaşı güldü.

— Onu da hallettik Nik. Konuşmalar dinleniyor. Bu güne kadar telefon hiç kullanılmadı.

— Şu halde?

Nik düşünceliydi. Oda içinde birkaç adım yürüdü. Binbaşı sordu:

— Şu halde?

— Evet, bu herif villada birisini bekliyor. Başka ne mâna verebiliriz buna!

— Tamam Nik. Biz de bu fikirdeyiz. Bekledik ama boşuna. Nihayet iki gün önce bir gece yarısı Alvero hazretleri arabaya atladı ve tam gaz Londra'ya geldi. Bizim çocuklar şehre kadar takip etmişler ama, bir sokağı dönerken caddedeki trafik yüzünden adam kayboluvermiş. İki gündür arıyoruz. Henüz bulamadık. Durum böyle Nik.

— Ya araba?

— Araba da, şoför de, senyor da yok ortalıkta.

Nik ayakta duruyordu. Pencereden dışarı bakıyor ve mırıldanıyordu:

— Şu halde, beklediği adam gelmeyince kendisi onu bulmağa gitti. Öyle değil mi binbaşım?

— Kimbilir belki de.

Bu sırada telefon çaldı. Handerson konuştu:

— On dakika evvel mi? Uzun bir yola mı gitmiş? Evet.. gözetlemeye devam edin.

Ahizeyi yerine koydu Nik'e izah etti:

— Gözün aydın, senin ki dönmüş, uzak bir yerden geldiği belli oluyormuş.

İçeri giren memur yeni gelen bir telsiz mesajını Handerson'a uzattı. Binbaşı kâğıda bir göz attıktan sonra:

— Al oku Nik, dedi, yeni bir haber..

Nik uzatılan kâğıdı alıp okudu. Mesajda Marta'nın eşkâline uyan bir kadının Dublin uçağı ile şehre geldiği bildiriliyordu. Nik;

— Yaşa be, dedi, aradığımız kuş istediğimiz dala kondu. İş sonuna ulaştı binbaşım. Ben doğru villaya gidiyorum. Çocuklara emir ver gözlerini dört açsınlar. Haydi eyvallah.

Nik odadan rüzgâr gibi çıktı.

Handerson arkasından başını salladı..

— Hey gidi Nik, hey!

ESRARLI VİLLA

Hava karardıktan biraz sonra Nik villanın 500 metre uzağında taksiden inerek ağaçlıklı bir yolda ilerlemeye başladı. Mehtap bütün güzelliği ile ağaçları ve ilerde yükselen villayı aydınlatıyordu.

Kapıyı görebilecek bir yerde durup ağaçların arkasına gizlendi. Yanına hemen bir gölge yaklaştı. Nik fısıldadı:

— Sen misin komiser Kormik? Sakın ses çıkarma. Ben dedektif Nik. Çocuklara söyle aman iyi gizlensinler. Ben düdük çalmadan hiç biri hareket etmesin. Anlaşıldı mı?

Komiser Kormik geldiği gibi sessizce kayboldu.

Nik gizlendiği yerden villaya bakarak düşünüyordu:

— Amma da enteresan villa yahu. Buna şato demek yerinde olacak. Denize mesafesi 50 - 60 metre bir şey. Karşıda Fransa sahilleri ve Kale şehrinin ışıkları görünüyor. Askeri bir gözetleme yeri için ne güzel bir yer. Las Vegas, Tanca ve İngiltere'nin Manş sahilleri üçlü bir sacayak. Ne alâ macera!

Keskin bir fren sesi ve yolu boydan boya aydınlatan bir otomobil farı Nik'i daldığı düşüncelerden ayırdı. Gelen otomobil tam Nik'in önünde durdu. Şoför mahallinin kapısı açılıp bir çift zarif ayak yere bastı. Nik otomobilden inenin Marta olduğunu görünce büsbütün heyecanlandı.

Marta çantasını açtı ve mehtapta pırıl pırıl yanan küçük bir tabancayı çıkarıp eline aldı.

Nik Kormik'e fısıltı ile seslendi:

— Ben de eve giriyorum komiser. Çıkan olursa derhal takip edin. İşaret vermeden sakın içeri girmeyin.

— Başüstüne Mr. Nik.

Nik Marta'nın ardından bahçeye süzüldü. Marta yana dönüp alt kata inen merdivenlere doğru yürüdü. Nik'te on metre kadar geriden onu takip ediyordu.

(DEVAMI VAR)

BRAD'in ATEŞİ

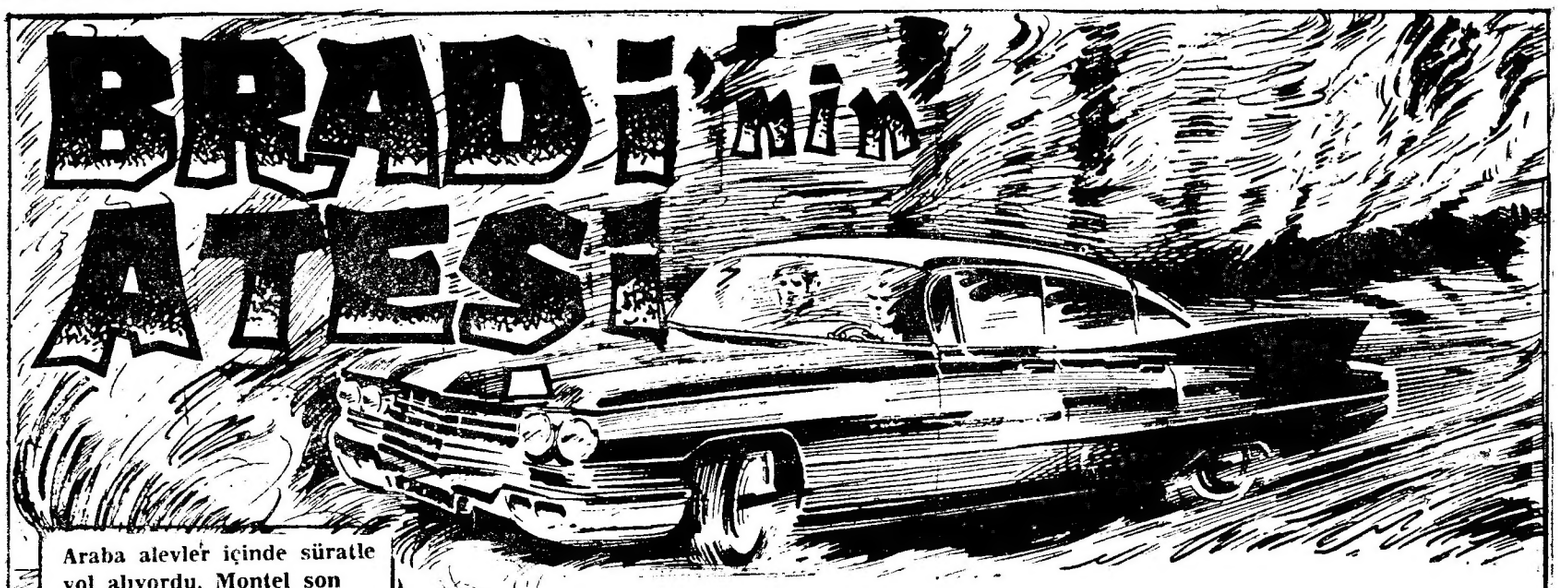

Araba alevler içinde süratle yol alıyordu. Montel son derece heyecanlı idi. Kendi tertibiyle yarış arabasına yerleştirilen saatli bomba neredeyse patlayacaktı. Öz oğlu Pat da bu arabayla yarışlara katılmıştı.

ALEVLER İÇİNDEKİ ORMANA DALDILAR. MONTEL'İN ADAMI HAYKIRDI...

MOTOR GÜRÜLTÜSÜNÜN ÜSTÜNDE YANAN AĞAÇLARIN ÇATIRTISI İŞİTİLİYORDU...

KRİS GAZA BASTI. VE ARADAN SIYRILDILAR...

FAKAT BİR BAŞKA AĞAÇ YOLU KAPATTI...

BU SIRADA İNDİANAPOLİS YARIŞ ALANINDA...

JAK'IN ARABASI DURDU...

PAT YANINDAN GEÇEN BİL'E BAKIP GÜLÜMSEDİ...

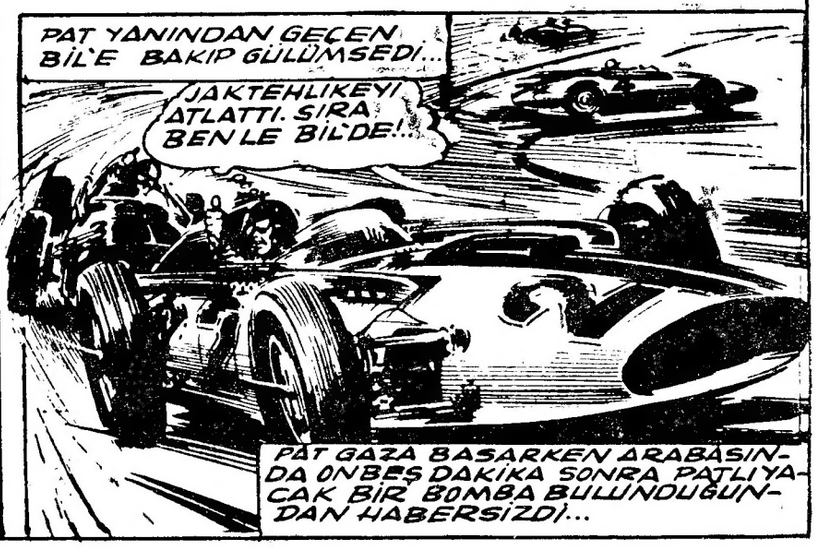

PAT GAZA BASARKEN ARABASINDA ONBEŞ DAKİKA SONRA PATLIYACAK BİR BOMBA BULUNDUĞUNDAN HABERSİZDİ...

YARIŞ DEVAM EDİYORDU...
KRİS ANİDEN FREN YAPIP ARABAYI DURDURDU...
DİRİ, DİRİ YANACAĞIZ!
BÜTÜN YOLLAR KAPALI..
KRİS SON DERECE SAKİNDİ. ARABAYI TEKRAR ÇALIŞTIRDI...
GİTMELİYİZ. TEHLİKEDE OLAN SADECE BİZ DEĞİLİZ. PAT DA BİZİM GİBİ!..
İYİ AMA NASIL?.
AYNI ANDA ARABA ALEVLER ARASINA DALDI...
ÇILGINLIK BU!..
SICAKLIK VE DUMAN GİTGİDE ARTIYORDU...
DAYANAMIYORUM, BOĞULACAĞIM!
BİRAZ GAYRET MONTEL, AZ KALDI, DAYAN BİRAZ!..
NİHAYET KRİS ORMANDAN ÇIKMAYA MUVAFFAK OLDU...
OHH!.. KURTULDUK
ARABA YALPALAYINCA KRİS YANGININ VERDİĞİ ZİYANI FARKETTİ...
LASTİKLER ERİDİ. NE YAPACAĞIZ?.
İLERDE BİRİ VAR. DURUMU ANLATIRSAK BİZE BELKİ ARABASINI VERİR..
POLİSİ DİNLEMEDİNİZ HA! BURADAN ÖTEYE BİR ADIM ATAMAZSINIZ!..
BİZE YARDIM EDİN!..
YARDIM MARDIM YOK.. YA ORMANDA YANSAYDINIZ NE OLURDU ACABA?
BİZİ YARIŞ ALANINA GÖTÜRÜN. BİRİNİN HAYATI SÖZ KONUSU..
MONTEL'İN FEDAİSİ POLİSİ YERE YIKTI...
HAYDİ BAKALIM YOL AÇILDI..
AHH!.
MONTEL POLİS ARABASININ KAPISINI AÇTI...
PATRONUN SÖZÜNÜ DUYDUN HAYDİ GEL..
ACELE EDİN!..
POLİS

POLİS KENDİNE GELMEDEN ARABA HAREKET ETTİ...

ŞİMDİ DE ARABAMI ÇALDILAR!.

İNDİANA POLİSE ON MİL KALA...

HAYRET ARABADAKİLER POLİS DEĞİL!.

POLİS

MOTOSİKLET "DUR" İŞARETİ VERİYORDU..

POLİS GELİYOR.. HIZLAN KRİS!..

İSTERSENİZ DUR DURAYIM

POLİS

BU SIRADA PAT TECRÜBELİ BİR YILDIZ GİBİ BAŞTA GİDİYORDU...

FAKAT MOTÖRÜN SESİ İLE BOĞULAN BOMBANIN SAATİ DURMADAN İŞLİYORDU..

DAHA HIZLI KRİS.. YETİŞEMEZSEK OĞLUM MAHVOLACAK!..

VAKTİNDE YETİŞECEĞİZ AMA ALLAH VERE DE POLİS LÂSTİĞI PATLATMASA

YARIŞI DUR DURALIM..

TUTUN ŞUNLARI..

NİHAYET YARIŞ ALANINA GELDİLER..

A A! POLİS DEĞİL BUNLAR!

KISKIVRAK YAKALANDILAR ÇAVUŞ GART DA ORADAYDI.

OĞLUM! OĞLUM! ÖLECEK

BIRAKMAYIN POLİS ARABASINI ÇALDILAR:.

KAATİL BULUNDU AMA ÖNCE PATİ KURTARALIM.!.

ÇAVUŞ GART KRİS'İ DİNLEDİ

İTİRAF ET MONTEL

EVET BEN YAPTIM HERSİNİ FAKAT MARTİNEZ'İ RİYAN ÖLDÜRDÜ. YARDIM EDİN BANA OĞLUM ÖLECEK.

PAT'IN ARABASINDA SAATLİ BOMBA VAR. YARIŞI DURDURUN HEMEN!

BRADY'NİN LOCASINA GELDİLER...

İMKÂN YOK GÖREMEZ İŞARETİMİZİ.. MAHVOLDUK...

EVET, TUR BİTMEDEN DURAMAZ!.

RİYAN LOCADAN KAÇAR.

ŞU PİŞTİ BİR GEÇSEM..

YAKLAŞAN ARABALARIN KULAKLARI TIRMALAYAN GÜRÜLTÜSÜ ARASINDA RİYAN PİSTE ATLAR...

HER KAPIDA POLİS VAR. KAÇMAK İÇİN BAŞKA ÇARE YOK..

BİR KAÇ SANİYE SONRA PAT'IN ARABASININ LASTİĞİ PATLAYINCA...

ARABA KORKUNÇ BİR SÜRATLE SAVRULUR VE PAT KENDİNİ DIŞARI ATAR...

EYVAH!

BOŞ ARABA YOKUŞ AŞAĞI HIZLANARAK RİYAN'A DOĞRU KAYMAYA BAŞLAR!

RİYAN KENARA ATLAYIP KAZAYI ATLATIR.. FAKAT BU SIRADA KORKUNÇ BİR PATLAMA İLE YERE YIKILIR. KENDİ YERLEŞTİRDİĞİ BOMBA İLE KENDİ CANINA KIYMIŞ OLUR...

RİYAN ÖLDÜ!..

BRADİNİN ATEŞİ TAKIMI İNDİANAPOLİS YARIŞINI KAYBEDER AMA BÜTÜN FABRİKATÖRLER BRADİ'NİN PEŞİNİ BIRAKMAZ...

BİZE ÇOK İYİ BİR DERS VERDİNİZ BRADİ. ÇOK MÜTEESSİRİZ. ÖZÜR DİLERİZ

BRADİ YARIŞÇILARA GURURLA BAKTI..

ŞİMDİ HERŞEY BİTTİ. SAYENİZDE MODELİMİ BÜTÜN DÜNYA TANIDI. BRADİ'NİN ATEŞİ TAKIMI DAİMA HATIRLANACAK!..

HEPSİ ŞEYİNÇİN-DE-DİR...

BU MACERA BABAMLA BENİ DAHA SAMİMİ YAPTI. DÜRÜST YAŞIYACAĞINA SÖZ VERDİ BANA..

GURUR DUYACAĞI BİR OĞLU VAR. İSMİ YARIŞ DÜNYASINDA BİR YILDIZ OLARAK PARLIYOR!.

BİTTİ